商報

Commercial Journal
海 Shanghai 上

本報創刊於民國二十年
新七〇四號
發行人 路 清 華

立院今舉行預備會
名額問題仍僵持中
民青兩黨不接受半數當選辦法

【本報南京特派員九日專電】立法院首次預備會定明日上午舉行，除推□臨時主席，臨時祕書長以外，並將討論：（一）議事規則之制定，（二）主席團、院長及副院長之選舉辦法，（三）[illegible]（四）組設分組資格審查委員會，相互辦理立委資格諸事項。

【本市訊】府委莫德惠，國府主計長徐堪兩氏，為民青兩黨立委當選問題來滬斡旋，九日中午[illegible]君勸宴，下午三時青年黨李璜往謁莫氏，分別對此問題，有所商洽。據悉：兩黨態度甚為堅決，[illegible]其餘一半另行設法之解決辦法，不願考慮，對此僵局，尚無發展。

【本報南京特派員九日專電】民青兩黨立委糾紛僵持中，據悉：國民黨方面[illegible]民青兩黨[illegible]一百五十名之半數，而民青兩黨堅認一百五十名已減無可減，佔全體立委七七三人中五分之一，已不能發生作用，如再減名額，實無法表達人民意見。

社部發表統計
發展全國合作事業
合作社總數已逾十七萬個
特派輔導團經常駐滬工作

【本報南京特派員九日專電】社會部對發展全國合作事業，[illegible]極為注意。[illegible]合作組織及[illegible]改：

（一）合作組織之推[illegible]年來本着兩個目標，一是[illegible]力求合作社聯合系統之健全，[illegible]是橫的方面，力求各合作社之普遍和健全。[illegible]

（二）合作業務之發展[illegible]

[illegible]

蒲立德招待中外人士
將與宋子文磋商經濟

【本報南京特派員九日專電】蒲立德今午在古林寺十號美軍俱樂部舉行宴會，招待中外人士約一百二十餘人，盛況空前。

【本報南京特派員九日專電】宋子文即將來京與蒲立德進行重要之磋商，蒲氏日來在京中之活動，以軍事性[illegible]磋商為[illegible]切，宋氏來京後，將進行經濟上之談判。

隴東三角地區
國軍縮小包圍
靈石南下國軍克復據地

【中央社西安八日電】[illegible]

[illegible]

暹總理鑾披汶表示
禁止反華份子活動

【中央社曼谷八日專電】[illegible]

動員戡亂時期
臨時條款
國府命令公布

【中央社南京九日電】[illegible]

聖城停戰第一日
薩法特惡戰仍酣
埃格附英軍DDT噴筒
阿人誤認武器形成暴動

【中央社耶路撒冷九日電】[illegible]

【路透社[illegible]八日電】[illegible]

五九日蝕現象
觀測工作受阻
全國陰雨無法目擊
青穗天氣較佳尚可觀測

【中央社南京九日上午十一時電】[illegible]

太陽大黑點
較地球大百倍
影響通訊航行
日天文台報告

【合衆社東京九日電】[illegible]

禮文島
觀察成功

【中央社日本北部禮文島九日合衆電】[illegible]

朝鮮普選前夕
發生普遍暴動
武裝警察民團出動警戒
蘇控制電台仍散發恐怖

【路透社漢城九日電】朝鮮於舉行四千年來第一次民選之前夕，在北緯卅八度以南普遍發生暴動。[illegible]

留日僑胞
八百人回國

【中央社東京七日專電】據共同通訊社訊，昨有華僑八百餘名乘開陽丸離九州西岸之佐世保返回台灣及大陸。據悉，該船於返日途中，將在台灣基隆上海青島塘沽等地載運日人返國。

梅汝璈飛滬
向政府提出報告
兩年來審訊經過

【中央社東京九日專電】[illegible]

杜魯門悄渡
六十四誕辰

【聯合社華盛頓八日電】杜魯門今日在白宮悄然渡其六十四歲誕辰，並無祝壽儀式。

綏區政務會議
星期照常舉行

【本報南京特派員九日專電】今日星期，綏靖區政務研究會議仍照常舉行，上午由河北省第十一區專員王鳳翔及河北省保安司令部政工處長李仲平出席報告該區綏靖實施工作之一般狀況及土地改革與剿匪經驗，同時並對共匪土改運動作批判。下午休會。明日議程上午為匪情研究及匪方策，俞飛鵬報告糧食問題，下午舉行軍事問題座談會。

美農產品價格
跌落殆難避免

【聯合社費拉台爾菲亞八日電】[illegible]

歐洲聯大開始討論
政經文化聯盟計劃
賴瑪迪主持討論政治提案
經委會目標廢止關稅堡壘

【路透社海牙八日電】[illegible]

國際簡訊

【路透社倫敦八日電】[illegible]

春光綢
花樣新穎別緻
色澤光彩鮮艷
上海同豐印染公司出品

金表牌 顏料硫化元
榮譽出品 金表牌
童富牌・金橋牌・銀橋牌・獅王牌・五龍牌
五虎將牌・寶發財牌・大發財牌・和平神牌・大富貴牌
鮮艷美麗 經久不褪
同昌顏料龍青號出品
最高貴原料 最低廉售價

寰華染織廠
精良出品 馳名遐邇
虹雲牌
襯衫 府綢 花色 線呢
元直26貢呢
敝廠前因限於機器產量供不應求徒勞顧客相左茲為適應銷源起見增加織機添聘技師悉心研究藉副雅望
發行所：上海三馬路美仁里卅號電話九二七二四九・九四七三五
廠址：徐家滙裕德路九八弄八五號電話（二〇）七五〇五八

農商銀行
◀上海分行▶
河南中路三〇九號
電話：九二五〇一 九八一八〇
◀辦事處▶
常熟路一五八號
電話：七五〇九六
舉辦星期
優利存款
百萬開戶 每日可存 月息一角一分 手續簡便
37・5・10

勤興紡織機杼廠股份有限公司為增資完成召開臨時股東會公告
茲經本會議決定於五月廿四日上午十時假座南京西路康樂大酒樓召開股東臨時會報告增資完成及討論修正章程并改選董事監察人等案屆時務希貴股東準時出席又自即日起至開會日止照章暫停股份過戶除分函外特此公告
董事會謹啓
卅七年五月九日

新沙華飯店
星期日兒童午餐
女子烹調 女子管理 女子侍應
半價 優待
★老招牌★新姿態★
童鷄專家

新星公司管理
安平公墓
主辦人沈茂祥
四百八十萬元
電話：八二六二四

全面配米時期擴展
第二期決續辦至十月份
十一月起青島等市亦將舉辦

水電等實行新價後 公用交通即將加價
市公用局於本週三開會核定

稅款收納
以千元爲單位

漁業物資□用□會 廿日左右正式成立
漁□□代□招待新聞界 報告目前該業困難問題

社論 爲進口商請命

第三區製藥工業公會 定期開大會進行改選
姚理事長檢討該業現狀

三北公□長興輪 在□州附近遇險
旅客一百□人均已獲救

藥料輸入 限額太少 分配不合理

工商動態

何家灣眞如支線 兩路局在趕製中

書業營業稅 應照章繳納

淞滬警備旅
兵領將另行調□

五洲旅館 發現女屍

永秀齊
註冊商標
珊瑚水占 河西通 顏色片 玻璃片 光影片 ×片 發明片 透明片
賽璐珞業務 經營一切有關
地址上海西山南路三十六號 電話九六五三一號

中振大藥房
艾羅補腦汁 ...

分類廣告

樟腦・粉・塊
長期徵收
美華賽璐珞製造廠 上海山西南路一〇九號 電話九〇四四

慶祝
蔣公中正
李公宗仁
榮任行憲首屆大總統 副總統
上海市保險商業同業公會
全體理監事暨會員公司 敬賀
地址：中正東路一六〇號 電話：一四〇〇一

慶祝
蔣公中正 李公宗仁 榮膺大總統 副總統 典禮
上海市客棧商業同業公會 敬賀

元來 中西紙號
地址：山東北路六八號
電話：八三二〇五
本號自運閩汀六五毛邊五刀重紙 中西機紙各種贈紙等廉價批發承蒙惠顧竭誠歡迎

建築必用
石棉管
本廠出品之石棉管有下列六大特點
永利水泥製品廠

修正進口結匯辦法 加速進出口業崩潰

張耀章浦亮疇宋秉倫發表意見

【本報訊】[illegible]

實施困難 將普遍而深刻

[illegible]

進口成本勢必加重 黑市套匯益見猖獗

[illegible]

論修正進口結匯辦法

陶樂勤

[illegible]

中國工礦建設協會 歡宴詩景偉徐國懋

【本市訊】[illegible]

茶業不滿本年茶貸 提供意見二點

[illegible]

當前的購買力問題

沈立人

一 [illegible]

二 [illegible]

三 [illegible]

四 [illegible]

私營外匯鉅案

[illegible]

農林部蠶絲產銷協導委員會通[illegible]

[illegible]

中央[illegible]

【本市訊】[illegible]

上海市選舉事務所公告

滬選蘇(37)字第471號

[illegible]

主席委員　吳國楨

國立[illegible]學校招[illegible]

[illegible]

新光標準內衣染織整理廠股份有限公司 召開股東臨時會公告

[illegible]

三鐘老牌
具有十七年悠久歷史
上海民生橡皮廠出品

國營招商局服務部
PASSENGER SERVICE DEP. C.M.S.N.C.
為君解決各項旅運問題
期船票 請電話 14188
預定船票 19646
請電話19450
票李件通電物票
送行箱交郵失儀
差運存埠轉問定
專代寄輪代查代
請諸君把旅運問題
來督促我們的服務工作
讓我們盡責任業務
來解決諸位旅運困難

恭祝
蔣公中正
李公宗仁 榮任
第一屆大總統副總統
敬祝

國營招商局
海菲客貨輪
定於五月十五日開往香港
新加坡仰光加爾各答孟買
裝貨 請 國營招商局業務處
搭客 洽 國營招商局服務部
國營招商局 啓

保健鈣

固齒健骨
助長發育
消積防癆
營養滋補
上海華達藥廠出品

法治乎？令治乎？

·小記者·

本市若干工業同業公會，由工業會法所定會員資格，與實際上現有會員組織不同，並部令改組限期，又與工業會法第五十八條之規定不合，曾經社會局轉示，現在社會部的指示是：「在不合工廠法草案規定之工廠，領有工廠執照，且已入同業公會者，為顧及各該廠目前困難情形，准暫緩組織公會，但新入會者仍應照『工廠法草案』規定標準辦理」云云，如此解釋，頗為得體明其妙。

「改組」既曰「依法」，則不合法之會員，行政機關有何權力可以變更法律，令其暫緩退出？已加入之會員，既可以暫緩退出，則同樣組織，同在一個法律一個政府之下之新工廠，為何以不許加入？已經合法程序，由政府明令公佈之「工業會法」，政府可以任意變動，未經合法程序之「工廠法草案」，又何能強人民以「遵照」？如果新設工廠，未合工廠法草案規定標準，不能加入工業同業公會，是否合法治乎？

對於改組期限，社會部的指示是：「改組時期，既已規定，應仍遵前令辦理」，社會部只知道改組時期，自己有四月底，五月底的規定，不會想到工業會法第五十八條有規定時期，本年三月二十七日國民政府公佈的工業會法，早有「應於本法施行後一年內依本法改組之」規定乎？社會部不能遵守法律所明定的改組期限，而偏偏要叫人民遵守部令所改定的期限，究竟法律重於部令乎？抑部令高於法律乎？

大家都說憲政開始，守法為先，而社會部的指示，完全與法律規定不符，究竟中國所要行的是「法治」？還是「令治」（令政治）呢？

春·暮·鵑·啼

·珍如·

◆容復說大話的人，最好拿出真功夫來，給他顏色看。

◆有浪花的水底，一定有起伏的暗礁。

◆風過大了，或風勢過去了，就要趁時落篷，不落篷，是會翻船的。

◆天下祗女人才是男人的唯一慰安者，任何會場中的招待員，都聘用女的，這便是最好的明證。

◆有人說：信鴿是和平之神，此話如有保障，我願當却褲子來供養它。

◆皖南的人民，受災，受難，流離了多少年月！然而算在這慘痛景象的，却是公文的粉飾，「德政」的歡呼。

◆民之所好者好之，民之所惡者惡之，就是理想中的賢能長官。

◆大文章，最好多寫小事，據實的寫。

◆大事弄不好，要「小的」搶過，「小的」命運竟如此壞？

十一時前的吃客

叫我們怎樣趕走

十一時打烊，我們同業，老早遵從，不過警局查察的人員，往往不顧事實，譬如說十一點鐘，可以準時打烊，十一點鐘以前之顧客，不能不賣，顧客是我們館商的衣食父母，我們不能一踏十一點鐘，對沒有吃完的顧客，馬上就下逐客令，但是調查人員一見，即認為「逾時營業」，不由分說，抄了門牌就走，然後一紙通知，「罰鍰」咧，「停業」咧，弄得店方不能維持，職工不能生活，終至走頭無路。叫天下人齊服的，是一個「理」字，我們館商只要在打烊之後，不再進客，十一時尚沒有吃完的客人留在店裏，即不容分辯，處罰店方，這是不合理的，既不合理，如何甘服？現在實行夏令時間了。

藥豈對症？

·韜園·

根絕乞丐——游民運動；解決糧荒——提倡吃雜糧；抑平米價——搜購糧；節約日光——撥快鐘點；節約糧食——禁吃魚翅；提高待遇——配布一尺；獎勵出口——抑高外匯；救濟工業——發貸款；充實國庫——多定稅則；……

實行夏令時間後 小館商更苦了！

業語

編輯先生：讀「大街」小記者先生於本月四日的「夏令時間實行後，營業時間應延遲」一談話，覺得代我們出售麵點的小館商鳴不平，真是言所欲言，我們商人故意作對，若命時間，不由沒有延長，並且更縮短了一個鐘頭。好像警局方面在和我們做對了，不是實行夏令時間，說為了治安，那末我們看報到如今，並沒有看到在館子店裏出過什麼亂子，況且，此種點心的店鋪，在未行夏令時間以前，已經准延長到十二時，而對於同樣出售麵點的小館子，鐵面無私，雷厲風行，在同一市區，擯行政令，似乎不應該厚彼薄此。

商報是我們的喉舌，請你們不吝地位，替我們發出呼籲，讓社會各界代我們說一句公道話。

商報一讀者，五月五日。

苦難的中國有明天

·宋陵·

「年關難過年年過」，好容易挨過了年關，又誰知公用事業接連漲價，外匯時常調整，物價更是瘋狂，猖獗極，米到過四百萬，連大餅油條也翻到萬元一副，車夫聲緊，個別金作縮，五千，八千，仔細計算算……

生活指數是幾百萬工人職員的命脈，目前生活指數雖高，可是比之物價却還相差很遠，除了少數廠商外，試問誰的月薪，不是無濟於事？試問有多少人，能夠無負擔？即就個人的衣食住行，就最低限度的來說，也恐怕難以打發了。去年生活指數的凍而復解，即可證明凍結生活，以至於變相的壓縮生活指數，即是漠視人民的勞力與時間。

可是，近來凍結，壓縮的聲音又響了！

正如果局長所表示的：貧富方也自有其苦衷和難處，買力低弱，百業凋零的今日，不過事實作證，資方也該為一班職工們的生活着想，儘可能地從管理，製造，及銷售方面來爭取合理的利潤，因為從目前的情況言：大多數工人職工的生活，全已臨於險境了！

方的感到棘手，並非生活指數本身的刺激，事實是物價抬高了生活指數，雖然，抬高物價的因素很多很多，而資方也並不希望物價的抬高。（當然，除此烽火遍地，與社會的安定，人類的安定，相互之間，我們要求「和衷共濟」精神保存。）

「苦難的中國，有明天」！我們該相信：目前只是一段過渡時期，我們

大街

人生漫話

·萍園主人·

◆樂觀的心情，有天生的，有環境養成的，有理智啟發的——但環境中，亦由我們應享的快樂來。

何必

·湄又·

◆「尋求快樂的祕訣：就是當着不快樂的時候，倡導開心笑，常常着頭的痛，當着頭痛的時候，就想想無光的時候，就想到太陽依然是存在的——」這是揚格思夫人說的話。

◆沒有不過去的難關，正如沒有不過去的光陰一樣，所以，當有許多難題擺在你面前的時候，你要了解……

何必，要你快樂，何必組家庭？倘若家庭能令我快樂，何必要子女？倘若子女不能令我快樂，何必生子女？倘若朋友不能令我快樂，何必交朋友？所以，我們必須運用智慧，在我們所處的環境中，尋出我們應享的快樂來。

國大閉幕話組織

·唐言訓·

國大閉幕業過一周，在這三十四天沉悶時日中，真戲煞會集，平添一番熱鬧，政海中掀起的若干浪濤，卻使「國代」身價倍增，現在雖已人去樓空，可是在「國代」間保持聯絡力，及相互間加強連絡起見，紛紛組有小集團的出現，選國蛻變，的由聯誼會蛻胎，但其目的，在一般人看來，自並不僅以「連絡感情」為已足，我們與這次大散見各報有關各項組織消息彙集起來，似可增加對當前政局作「舉一反三」的觀察，現在已見得的小組織約有下列六個：

（一）中國憲政協進會 係程潛助選所蛻變，主持人除程外，以西湖籍國代代多，如何之瀚，趙恒惕，賀耀組，劉文島，章士釗，黃宇人等均參加，並擬向「全國改革」的人士接觸，聞成立大會時曾有補充張及「全國改革」「和平改革」口號。

（二）建國協會 由孫科助選蛻化而成，據中央社報導，有千餘國代參加，成立會時洪蘭友，有鈕永建，吳鐵城，薛岳，張發奎，侯家源，其發起旨趣中有云：「號召國人團結努力向建設三民主義新中國之目標以邁進！」

（三）中國民主協會 係共同思想的發起國代組織，由馬文車出首，陳紹寬，戴天球，王同榮，丁宜孝，劉家樹，林紫貴，許幼行，謝不康等。

（四）國代聯誼會 這一個機構由第一屆國代聯誼會若干首領潘谿等主持，據說其名稱係統三個籌備會中在總理遺柩前歸告的，故成立大會亦是在國父靈堂召開。

（五）修改憲法研究會 係原任立委現為國代之林彬等發起，該會章規定有：「會員須注意憲政之推動情形，如認為憲法條文有窒礙或有流弊之處，即須列舉事實，詳加說明，寄該會通訊處。」現該會尚在籌備時期，設籌備處於行政法院內，被推籌備的除林彬外，尚有張知本、史尚寬等。

（六）戊子聯歡社 五月六日上海各界在歡迎新任立委大會上，若干出席者有提出一個「國代」「立委」「監委」會外聯歡組織的醞釀，以便在輕鬆中獲致真正的諒解與信任，因為三種民意人物，均係「戊子年」所民選，故假定名稱為戊子聯歡社。

從以上幾個組合中可以看出幾點：㈠幾個機構的主腦都是國民黨內中常委等重要份子。㈡一部分係以同鄉為基幹，一部分以主張來號召，總之都是因國大會中昭示黨德行動重要的結果。㈢自然，其中容有作「待價而沽」之意者。㈣其中亦有藉聯歡性來聯繫地綏和正式會內緊張空氣而欲謀今後在談笑間解決若干困難的。㈤最後，幾個組織的一致心理當是藉組織以發揮力量罷！

這些，很容易使人回想到民初風行組黨的情形，當然，時代已是不同，後果自不一致，但是，你說這是「好」現象嗎？

一週經濟動態

國際 英工業展覽業經舉行 日經濟復興已在起草

公用外匯更張烈 商品全運紀錄開

·心儀·

近一週間，各方反來，商市已緊，股色不是他人，可是外匯的增加，使人的一不留心，便會跌入深淵之中，各地繁華，是否能健康有進，如此局面，雖有一時之勢，實在是健康起來，並且發展了，我們一般所期的心理的，就有更進一步的意見。

一 一週來要事

變更進口結匯引起糾紛 中央銀行於五月七日通告指定銀行，對於進口結匯辦法，加以修改，所有進口商應自即日起，依照該行規定時間將應繳之款項繳存……，結合國幣，在入中央銀行，此項……即日（五·七）起，指定銀行應先將所購入貨物……，始准進口商結匯，此一辦法，對於進口商，實為致命打擊，因為按照慣例，如其將全部款項付清，當然發照結匯，日後市面變動，進口商將遭受損失，價不肯出，可是為不能享受期外匯之利益，何用心，其一；同時出口商結匯，偶必早期結清，不能享受同等利益，政府此舉，實在不免刻薄之嫌，其二……

陳納德談改革我國幣制 美國陳納德將軍於抵達以前，曾經表示，中國需要美國援助，……為了防止通貨膨脹……

二 金融市場

銀根明緊暗鬆 上週銀根表面緊張，可是內部存款很多，不到六角，金價市場，由於投機勢力，受其刺激，……

公用事業價格又調整 公用事業價格又調整，人民方面，又有增加負擔的感覺……

三 商品市場

米糧猛烈 米市多時穩定之後，本來蠢蠢欲動，最近乘勢上漲……

紗布高價迭見 上週紗市，一起即展開漲風……

股市高後有回 華股市場，今年上半年中，華股漲風……

四 國際經濟

英工業展覽業經舉行 不列顛工業展覽會，於五月三日起，開始在倫敦及伯明罕舉行，至五月十四日為止。英自經過兩次世界大戰，已在走下坡路，可是英國憶據過去富強，仍在努力恢復，如舉行工業展覽會，此機會，歡迎各國前來參加，實在是想藉起各國的注意，陳展優良工業產品，與形，而推廣銷路於無形，用心可說很苦，而用意可說很深長了。

日經濟復興已在起草 哈佛大學教授前麥帥特別顧問亞克門，正在起草報告，提出復興日本經濟計劃，內容分五點，主張減少對日本製造業之限制，擴大國外市場，予以技術援助，扶植日本，正可說不遺餘力。就美國麥帥近數年內的統治成績言，當然覺得扶植日本，就是扶植本國勢力一樣。目前日本呢自顧羽毛未豐，自然沉機觀變，不肯稍露鋒鋩，可是一朝羽翼成，時機至，是否仍是恭順乃事，不變態度，那就很難說了，所以美國對日，究應採取怎樣政策，方才可以有利無害，實在值得鄭重考慮。

一週重要商品價格表

（民國卅七年五月三日至五月八日）單位：法幣元

品名	週一	週二	週三	週四	週五	週六
龍頭細布	[illegible]	[illegible]	[illegible]	[illegible]	[illegible]	[illegible]
金條	一二九六〇萬	一二九六〇萬	一二九六〇萬	一二九六〇萬	一二九六〇萬	一二九六〇萬
美鈔	三四二二〇	三四二二〇	三四二二〇	三四二二〇	三四二二〇	三四二二〇
美匯	三二萬八	三二萬八	三二萬八	三二萬八	三二萬八	三二萬八
港匯	六一五〇〇	六一五〇〇	六一五〇〇	六一五〇〇	六一五〇〇	六一五〇〇
統一甲	九萬八	九萬八	一萬六	一萬	一萬三	一二萬二
統一丙	一六萬一	一六萬一	一八萬九	一八萬六	一八萬七	一八萬七
統一丁	一〇萬四	一〇萬六	一二萬七	一二萬四	一二萬七	一三萬八
永安紗廠	二三〇〇	二四八三	二五八〇	二八六五	二八三〇	二七六〇
信和紗廠	八五〇	九〇五	九一〇	一〇四七	一〇三五	九六〇
新光內衣		增	資	停	市	
美亞織綢	四一五〇	四三一〇	四三〇〇	四七七〇	四三四〇	四〇五〇
最新衫褲	七二	九六·四	八八	九七	八八	八三
華豐搪瓷	三九三萬	四二三萬	四四六萬	四八二萬	五〇二萬	四七八萬
怡和紗廠	四三〇萬	四七五萬	五〇〇萬	五九〇萬	六〇四萬	五八〇萬
英聯船塢	八一〇萬	八七〇萬	九三〇萬	一〇二〇萬	一〇一七萬	一〇六〇萬
會德豐	八八萬	九三萬	九八萬	一一一萬	一一八萬	一〇八萬
鋼業	四一五萬	四四五萬	四七五萬	四七〇萬	四七〇萬	五〇〇萬
白糖	四一五萬	四四〇萬	四七〇萬	四六五萬	四六五萬	五〇〇萬
羊毛	三九〇萬	四一〇萬	四三五萬	四三〇萬	四三〇萬	四八〇萬
杜仲	一四六萬	一五三萬七	一六〇萬	一六四萬	一七六萬	一八〇萬
兵船粉	一〇五〇萬	一〇九〇萬	一二五〇萬	一二〇〇萬	一三五〇萬	一四〇〇萬
青島吉祥生油	二五〇〇萬	二七四〇萬	二七〇〇萬	二八四〇萬	三〇四〇萬	二九〇〇萬
四二支藍鳳	一六〇〇萬	一七一〇萬	一七〇〇萬	一八〇〇萬	一九〇〇萬	一八五〇萬
二〇雙馬	九〇九萬	九二〇萬	九五〇萬	九八〇萬	一〇〇〇萬	一〇〇〇萬
龍頭細布	五〇九萬	五四五萬	五六三萬	五七八萬	六三二萬	六〇四萬
桃花女士林	三一二〇萬	三三二〇萬	三七〇〇萬	三七九〇萬	三八六〇萬	三七五〇萬
三〇大福新貨	四三五〇萬	四六〇〇萬	四七〇〇萬	四九〇〇萬	五二〇〇萬	四五〇〇萬
合勻度白廠絲	一六二八〇萬	一六九〇〇萬	一七二〇〇萬	一七六五〇萬	一八八五〇萬	一八三〇〇萬
美亞被面	九五〇萬	九五〇萬	九五〇萬	一〇〇〇萬	一〇四〇萬	一二〇〇萬
四司麥脫襯衫	七一六萬	七一五萬	七五〇萬	八二五萬	九五〇萬	八八〇萬
合中砂	一七五〇萬	一八五〇萬	一八五〇萬	二〇〇〇萬	二〇〇〇萬	二〇〇〇萬
焦作鹽塊	七九二萬	七九二萬	七九二萬	七九二萬	七九二萬	七九二萬
上等煤球	九九萬	九九萬五	一〇八萬	一一八萬	一二六萬	一一七萬
大英香煙	五七六萬	五七八萬	六〇六萬	六六八萬	六七三萬	六四五萬
固本肥皂	二五六〇萬	二五八〇萬	二六五〇萬	三四〇〇萬	三四〇〇萬	三〇〇〇萬
美麗火柴						

上海逐日商情指數圖表

基期：民國三十五年一月

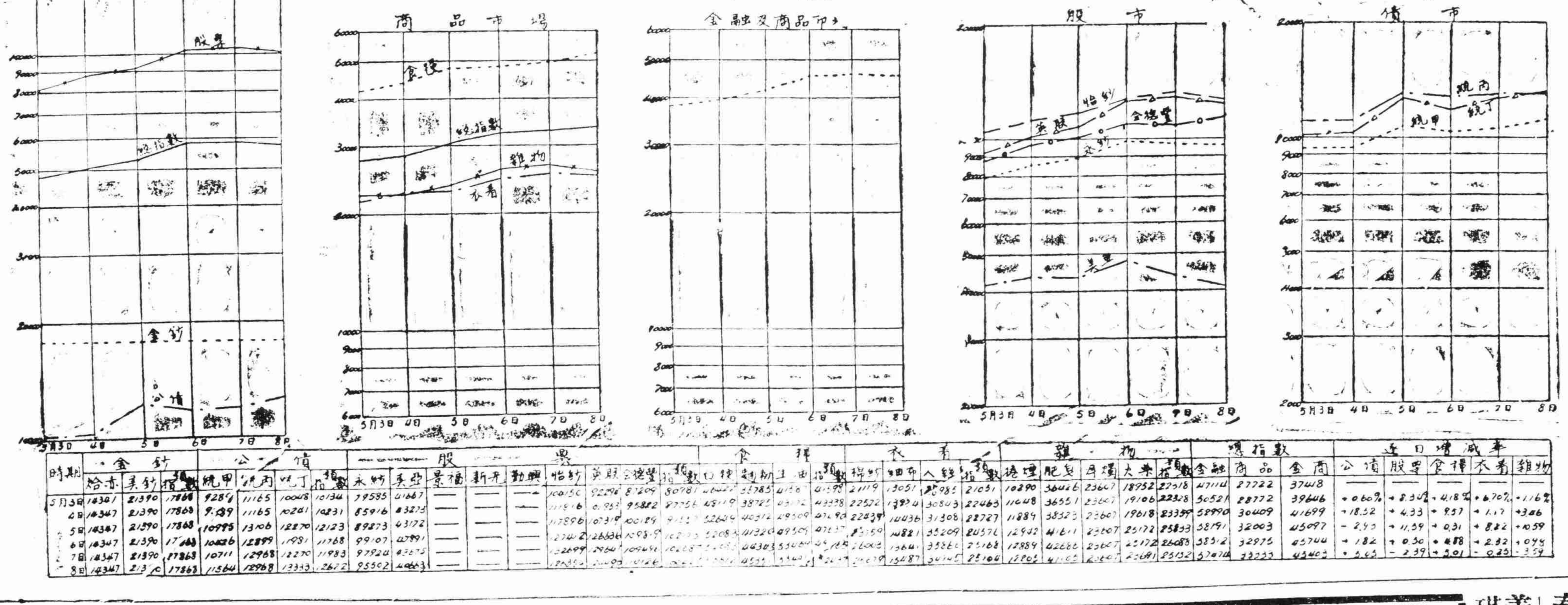

南京 塞外爭雄記
大光明 海底
國泰 羅鮑泰華 肉彈
美琪 香箋豔異
金門 懸崖勒馬 白光
大上海 鐵血軍魂
國際 飛騎女俠
滬光 巴黎 王熙春 第三代
金都 金城 王丹鳳 亂點鴛鴦
西海 血路
東海 金絲女俠虎
二·四·七 蓬萊 出賣影子的人
麗都 第三代
上海 蠱姬
杜美 商女恨
浙江 馬路英雄
百老匯 泰山出險
滬西 電魔王
永安 英烈傳
泰山 死光炮
滬山 雞鳴早看天！
西山 出賣影子的人
滬東 劉瓊 秦怡 大地回春
嘉興 歐陽莎菲 第五號情報員
大台 英烈傳
共舞台 劍俠傳
中國 武松
天蟾 梅蘭芳 四郎探母

大陸報　中華時報　正言報　立報　自由論壇報　金融日報　和平日報　前線日報　益世報　商報

七屆全國運動會聯合特刊

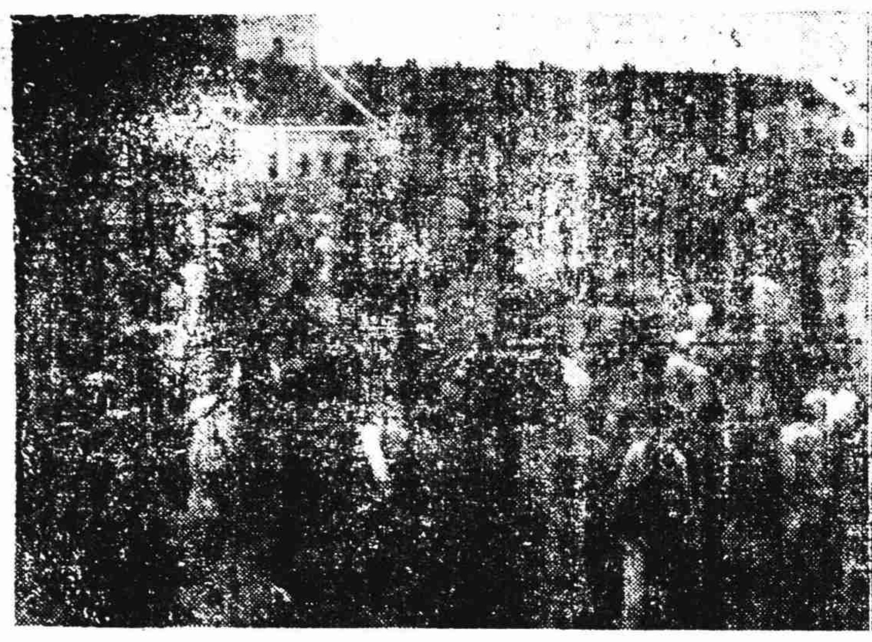
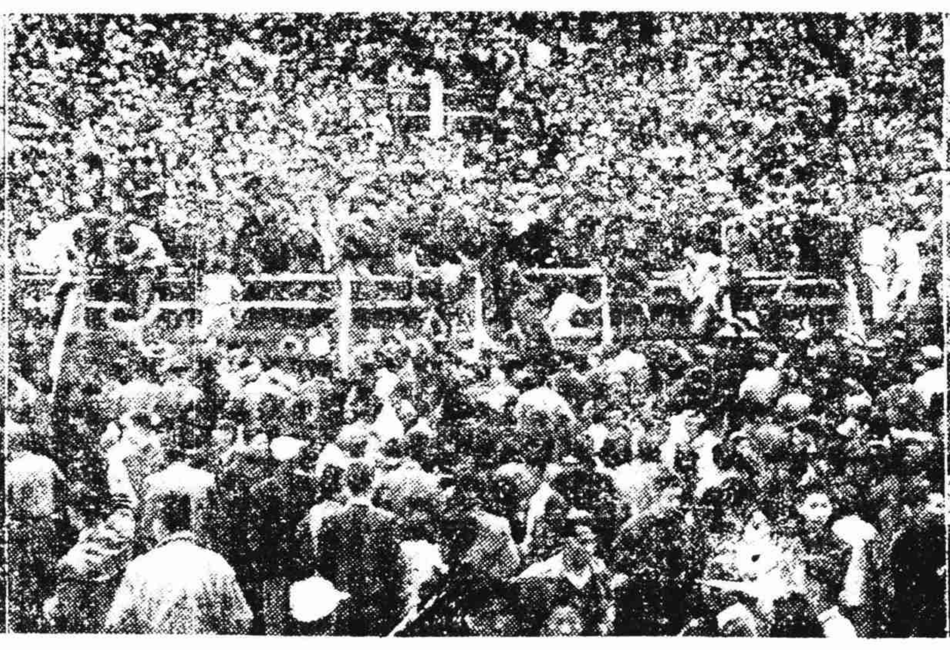
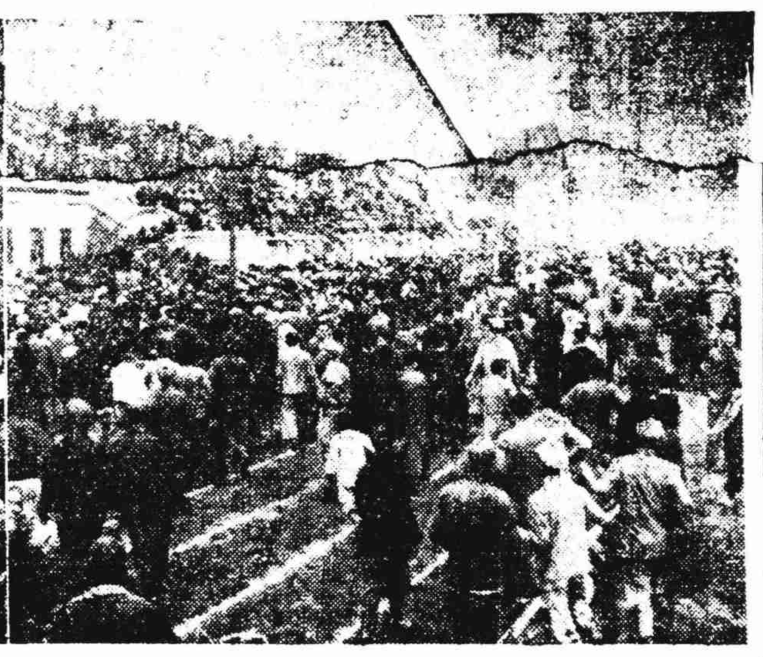

・秩序大亂下全運最大收穫・
鐵餅冠亞軍創新紀錄
冠軍齊沛霖成績四一・五五公尺

[illegible]

鐵餅第一名打破全國紀錄齊沛霖

第三名，劉敬（台灣）三八・五四[illegible]
第四名，郭健章（空軍）三五・六七五
第五名，郁宗雄（台灣）三三・九八
第六名，吳毅武（海軍）三三・八〇

陳碧英跳遠冠軍

賽員參加的有廿幾個，成績很差。第一名福建陳碧英，不過四公尺八三，三公尺二三的，也大有人在。姿勢富具青島陳瑞年最優雅，惟途跑得慢，所以不能拚得遠，這是她缺點。六名決定錄取後，爭名次時，陳瑞年倩名列第二，但在最後一跳，陳碧英竟躍至四公尺八三，超過瑞年得第二，成績如下：

第一名陳碧英（福建）四，八三公尺
第二名陳瑞年（青島）四，六九五公尺
第三名吳淑英（福建）四，四七公尺
第四名張甘妹（台灣）四，三九公尺
第五名林振基（南京）四，三四公尺
第六名趙宏（河北）四，一九公尺

女子跳遠第二名青島陳瑞年

八百公尺預賽　一三組成績並

[illegible]……分九秒四，第三組，于希渭（空）……

梅貞・王珊高壓・榴珍・明媛劈殺
女排上海大敗台灣
廣州輕敵遭湖南毒手

[illegible]

上海　二十一—十四　台灣
　　　二十一—十

千六公尺接力　台灣實力最強

[illegible]

昨日女子得分　福建榮居第一

昨日得分男子天津七分，台灣一分，海軍五分，女子福建十一分，青島五分，台灣一分，南京二分，河北一分。

國際田徑比賽明在會場舉行

全運會國際田徑比賽，明（十一）日下午在會場舉行，茲誌比賽節目如下：

[illegible]

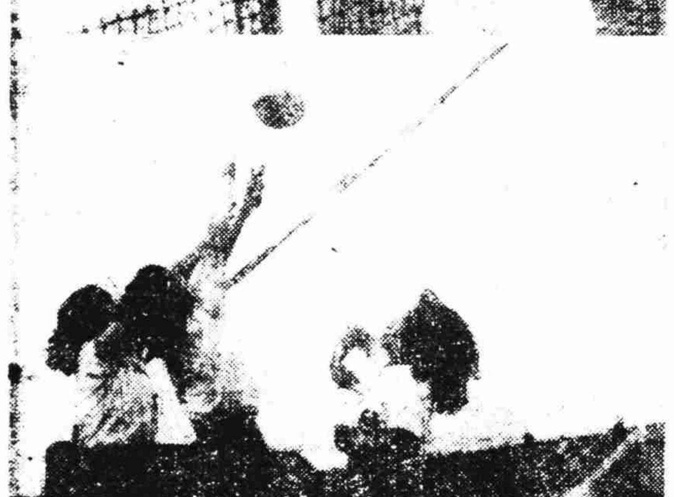

女組預賽複賽結果

女子六十公尺預賽結果：

第一組	李心一（滬）	周美玉（粵）	陳翠瓊（馬）	八秒六
第二組	鄒美麗（台）	鄒開春（黔）	劉六琪（滇）	九秒一
第三組	王淑桂（青）	陳　鈺（鄂）	崔愛蓮（[illegible]）	八秒六
第四組	劉漢貞（魯）	盧碧霞（馬）	王玉珍（甘）	九秒一
第五組	俞人佳（京）	張甘妹（台）	李小璧（粵）	八秒七
第六組	張婉琳（川）	林白嬌（台）	高運芳（青）	九秒一
第七組	[illegible]	王四云（[illegible]）	劉美玉（粵）	八秒八
第八組	趙　宏（冀）	吳潔芸（粵）	鄭露[illegible]（漢）	八秒九

女子六十公尺複賽結果：

第一組	趙　宏（冀）	李心一（滬）	陳鈺沙	八秒七
第二組	王淑桂（青）	郭美麗（台）		八秒五
第三組	俞人佳（京）	李小璧（粵）	鄒開春（黔）	八秒六

女子二百公尺複賽結果：

第一組	陳碧英（閩）	王淑桂（青）	蔣抚凡（粵）	廿九秒二
第二組	李心一（滬）	梅齊[illegible]（粵）	林白嬌（台）	廿九秒三
第三組	李小璧（粵）	馮子芹（漢）		卅秒六

女子四百公尺接力預賽結果：

第一組	青島	南京	天津	五六秒六
第二組	廣東	福建		五六秒四
第三組	河北	台灣	浙江	五七秒一〇

坐山看虎鬥

三道頭加油　六條辮逞威

[illegible]

今日田徑比賽秩序

㈠六十公尺決賽（女）　十四點正
㈡標槍預決賽（女）　十四點正
㈢二百公尺決賽（男）　十四點十分
㈣八百公尺決賽（男）　十四點廿分
㈤四百公尺中欄決賽（男）　十四點四十分
㈥撐竿跳高決賽（男）　十五點正
㈦二百公尺決賽（女）　十五點十分
㈧一萬公尺決賽（男）　十五點三十分
㈨四百公尺接力跑決賽（女）　十六點三十分
㈩一千六百公尺接力跑決賽（男）　十六點四十五分

我世運足球隊　在暹大捷

【救總社曼谷九日專電】中國世運足球隊，於七日離菲島抵曼谷比賽，昨日（八日）第一場對Assumption隊，以十對一大勝，建功者[illegible]五球，李德祺[illegible]，鄒文治二球，謝文良二球，李大偉一球。

大會故事畫

[illegible]

女跳遠之王——陳碧英素描

昨日女子跳遠決賽，福建陳碧英小姐，以四米八三之成績，榮膺冠軍。這一個成績，實在不算快[illegible]，她今年只有十八歲，結實的身材，一望而知是一員運動家。現在莆田縣立中學初中三年級，在中學時，已跳過成四米九四的成績，所以，在田徑方面，她可謂得天獨厚。

陳小姐的家庭，她父親是一個大地主，兄弟姊妹，一共五位[illegible]

[illegible]

……她也鼓起勇氣，拚力一掙跳起來，終於……衝，四公尺八三，追上了青島陳瑞年而得了冠軍。……還是說幾句硬話，大意是「成績不好，非常慚愧。」

在跳遠之後，女子二百公尺複賽接着舉行，分三組舉行，在第一組中，她又以廿九秒二的成績，得了第一名，將來二百公尺決賽，她的冠軍希望最濃！（圖為陳碧英[illegible]）

籃球循環奪標賽今日開始

男 菲華對警察·聯勤對上海
女 福建對菲華·上海對印尼

·下午三時起在市體育館連續舉行·

大會籃球賽[illegible]循環賽第一[illegible]賽亦同時在今日開始[illegible]情形如次：

第一場，聯勤對天津，下午三時在體育館角逐，天津傅金聲首開紀錄，聯勤賈志軍以牙還牙立還顏色，各一平手，曹志吉錦上添花再進一球，自此一路領先，惟天津緊跟隨，不肯放鬆一步，分數相差僅一二球，情緒緊張，犯規累累，[illegible]作風，快捷無比，天津劉學特率領三軍，蜂湧進攻，聯勤王士選[illegible]

[illegible]雙方戰績如下：

足球昨複賽　種子隊產生

浙江全部出[illegible]

下午，上海對大連，上半場，大連[illegible]先造成平手，[illegible]休息後，[illegible]拚命力追。天公不作美，[illegible]

△上海　△大連

下午另一場，馬華對警[illegible]，半時以一對一戰成和局，下半時馬華攻勢已衰，陷於苦戰，結果警軍以三對一勝馬華，獲得決賽權。

香港勝浙江	三比〇
警察勝暹羅	二比一
陸軍勝菲華	三比一
上海勝大連	三比一

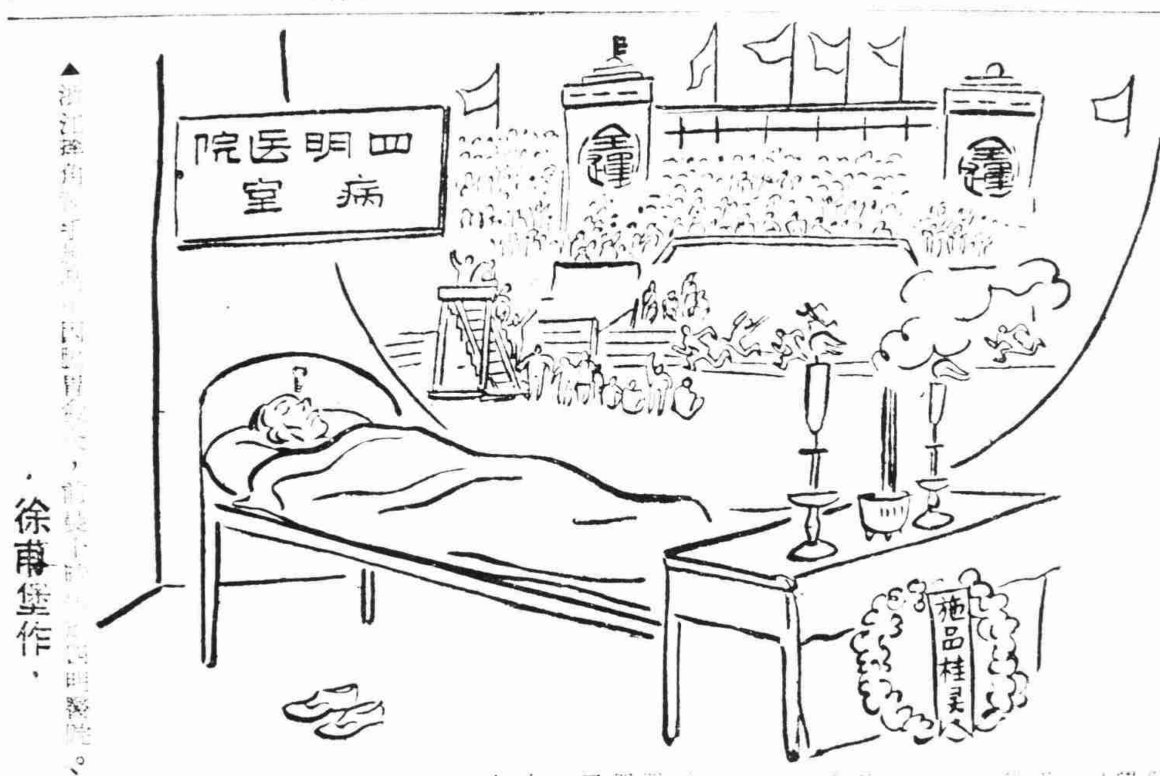

▲浙江擠角[illegible]　徐甫集作。

女籃落選賽結果

足球落選賽　青島勝貴州

足球落選賽九日下午四時起在中山公園舉行兩場，青島對貴州，青島以一比零獲勝，[illegible]

女籃錦標賽　複賽四場結果

男籃球落選結果

籃球四組冠軍實力比較

警察的得到冠軍，由於人材平均及能運用戰略。菲列濱的成績未見出色，由於只有陳金德、陳金發兄弟及李世僑三人，比較特出，少了蔡文華、蔡文章等，不能與警察的戰力比擬。所以，人材的平均，在這項全運籃球中，證實其重要性，[illegible]

書於觀競走比賽後

·路茂·

引子

正篇

（A）公尺[illegible]

（B）[illegible]

商報出版社出版
最近出版
國民政府最近頒佈
所得稅法　全書一冊　定價國幣三萬元
印花稅法　全書一冊　定價國幣二萬元
發售處：商報社

大東書局
最新中國新地圖
本圖遵照[illegible]初級中學課程標準，蒐集最新材料，於三十七年編繪。圖式新穎，彩色明顯，附[illegible]
可以同時解決許多問題

西湖古今談
水擺夷風土記

R.C.A.
得可人人 多家額獎
有獎水果糖
含有大量維他命B.C.·足充營養
泉水吃勝 津生渴止
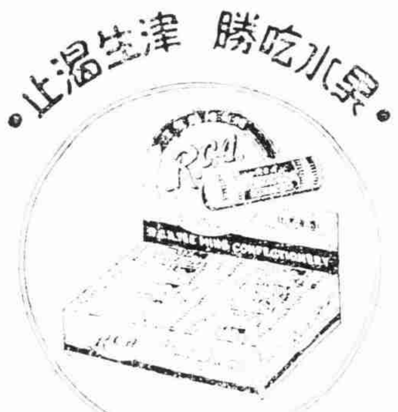
經售處均有糖果食物公司各大公司
上海天明R.C.A.糖果廠出品

女士小姐 必備一頂

五華牌傘
式樣第一 質料第一 美麗大方 永不褪色
五華鋼骨洋傘染織廠出品
發行所：上海西藏南路二九四號
電話：八七八二〇
廠址：上海江陰街一七〇號

慶祝全運優待發售
鈣素母
壯骨固齒 滋補營養
PARACALCIUM
日服一粒 大便天天通
一輕鬆
新星藥廠監製

遠東製革廠
精良出品
雙鳳牌 皮棍皮 皮嗹皮 打手皮 皮帶
雙鹿牌 上海紋皮 录皮 司惠皮

品質名貴
口得飧矛
與衆不同

大來集團結婚
同業領袖·期期舉行
創辦最早·天天服務
設備完全

浦海商業銀行
儲蓄存款
優點
不限期約 祇須隔日通知

長跑健將
INDIAN機器脚踏車
現貨出售
並有大批零件配件
歡迎選購
建元興業公司

慶祝第七屆全運會
大會期內舉辦
特價
本版圖書一律八折
本版雜誌八折至九折
本版預約書價打九五折
上海
開明書店
中華書局
商務印書館
正中書局
世界書局
大東書局
同謹啓

網球賽男女十七場 葉觀雄陶冠球晉級

·狄憲章·

七日全運男女網球比賽秩序，因雨公降臨而更改，昨日一天，演出男子單打□場，男子雙打一場，及女子單打六場，情緒熱烈，精彩至極，亦可爲全運增光不少。

男子單打上海代表陳□擊退貴州代表溫嶺後，昨對印尼僑胞代表李文宜，觀衆咸以爲李文宜必勝，不料陳亦演出甚佳，一路領先，李文宜追隨於後，祗是屈居下風，在第一盤中，曾一度各四平手，惜乎曇花一現，陳亦兩度梅花，乃以六對四勝第一盤，至第二盤時，李文宜全力反攻，而陳亦則以靜制動，果見頡色，節節佔先，終以六對零連勝二盤，淘汰李文宜於錦標賽中。

徐煥培對孫傳譽一仗，簡直是「香港佬」吃「浙江瞥飯」，徐煥培在第一盤保持白璧無瑕，而孫傳譽竭力收復一局外，全徐氏天下，比數爲六對零，大對一，香港代表勝。

[illegible]

選手歸去 車舟優待

全運會招待□消息：關於各地全運代表之返程旅行事宜，經大會與交通部洽妥，和□用兩路鐵路時，可以五折優待（對號車及臥鋪不包括在內），如搭國營招商局之船隻，可享受八折優待，招待組以目前火車票及輪船艙位，均極擁擠，必須早日妥爲籌劃，特通知該單位即日將隊員人數，啓程日期，擬乘何種交通工具，及負責人姓名，住址，詳告招待組或派員面洽，以便洽辦。

[illegible]

·國術·

男壘昨複賽 粵警台獲勝

[illegible]

乒乓晉入半決賽週 孫梅英執乙部牛耳

男組滬台佔優今晨最後淘汰

[illegible]

男女摔角 昨日登場

全運男女摔角錦標賽已於昨日下午二時在國術場開始舉行，觀衆擁擠，盛況空前，比賽緊張，爲歷屆所未有。女子摔角結果如下：

[illegible]

大連球員賽後打裁判 盧昌泰被拘當夜保釋

【本刊訊】[illegible]

昨晚拳擊賽 滬二組獲勝

[illegible]

全運的悲劇

車禍二起 死傷六人

[illegible]

第七屆全國運動會籌委會公布審訂

最新版本

各項運動規則

田徑賽規則　一，〇〇〇元
籃球規則　一，四〇〇元
排球規則　[illegible]
男子壘球規則　[illegible]
足球規則　[illegible]
女子壘球規則　[illegible]
游泳及跳水比賽規則　[illegible]
乒乓規則　[illegible]
壘球規則　[illegible]
水球規則　[illegible]
羽球規則　[illegible]
網球規則　[illegible]
拳擊規則　[illegible]
摔角規則　[illegible]
射擊規則　[illegible]
小型足球規則　[illegible]
武術規則　[illegible]

各書均已出版（外埠郵費另加）

總管理處：南京□□路□□號

上海發行所：河南路一七〇號

分局：[illegible]

正中書局總發行

總發行所：上海成都路四六□號
南京發行所：[illegible]

美麗牌

有美皆備 無麗不臻

華成煙公司出品

金龍金筆

永久保用 到處有售

GD

金龍金筆廠出品

創刊十年

言論公正 遍銷全國 新聞翔實

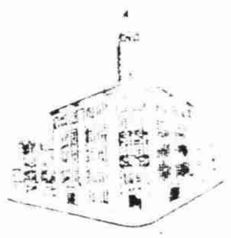

前綫日報

副刊十種 趣味濃厚 提早遞送 歡迎訂閱

〈地址〉上海（5）哈爾濱路一號

〈電話〉四二三九二〇四

上海電信局

全國運動會營業處地點名表

名稱	地點	經辦業務	服務時間	電話
㈠營業處	東司令台第五教室	各種電報公用電話長途電話	8:00—20:00	(02)50165
㈡電亭(一)	西司令台入口處	各種電報公用長途電話	8:00—20:00	(02)50255
㈢電亭(二)	西司令台入口處	各種電報公用長途電話	8:00—20:00	(02)50256
㈣電亭(三)	游泳池門口	各種電報公用長途電話	8:00—20:00	(02)50571
㈤行電局	經常行駛各處	各種電報	8:00—20:00	

市區示範營業處

總營業處	福州路70號	0100—2400	11490EX22
長治路示範	長治路25號	0700—2200	11490—4
中山南路示範處	中山南路59號	0700—2200	114W—59
			(02)—71881

教育第一 體育爲先

三元體育用品有限公司

營業：足籃排球 健身器械 網拍羽拍 童軍用品 各種球類 田徑用品 運動衣著 歡迎參觀

强健的體格從運動中得來

上海南京西路一六一九號 電話三九九五六

民生實業公司

業務：清潔 舒適 迅速 安全

上海東大名路三七八號 電話五一八一六

義生搪瓷公司出品

全運會觀衆

請吸 白蘭地香煙

大東南烟公司出品

風景優秀 交通便利 設施偉大 全國第一

萬金公墓

地址：[illegible]

總管理處：上海武定路安樂殯儀館

電話：三三七八一六 三八二四九

國際運動百貨號
★上海永興皮球廠★
本廠專製籃球排球足球羽毛拍網球拍運動球衫球褲鐵柄標槍鉛球應有盡有
男女廠紗襪襪線汗衫各種花紋香品及百貨用品樣樣都有歡迎參觀比較
門市部：中正路小學中一一七八號　發行：黃陂南路口復興公園七號　電話：八一六二六號轉

文文金筆
必勝必中！金筆冠軍
註冊商標
文文金筆廠出品
地址：四川北路東橫浜路廿號
電話：(○二)六○○六一號

鐘牌414毛巾
中國華東製造公司出品
發行所：上海南京路慈淑大樓二○二號

櫻桃呢
教授牌女式線呢
欽譽廿載風行全國
洗晒不褪
觀迎函索樣本
天益染織廠出品
發行所：北京東路三一六弄九號 電話一八三七五五號 第一廠：馬當路四一七弄八號 第二廠：英士路四五二號 電話八○三三一

觀衆五萬擁塞虹橋
陸軍健兒表演跳傘
記者隨機登空視察全部過程
全運場外最精彩節目

【本刊訊】陸軍傘兵昨在虹橋機場表演[illegible]，為全運會場外最精彩節目[illegible]息後，虹橋路上，應接不暇，上午十時機場四週[illegible]仰百戰凱場的衞國戰中[illegible]警戒圈外人頭鑽動，統計在五萬人。

參加表演為空軍總部傘兵司令部教官，[illegible]由警備司令宣鐵吾担任演習總指揮，[illegible]

[illegible]

★第一個禮拜★十萬個看客

[illegible]

鏡頭肅肅

[illegible]

一跳而亂 一撞而昏

[illegible]

繼羔羊之後 家長也迷途

[illegible]

天公不作美 觀衆鳥獸散

[illegible]

空中的坐下 地上的站起

[illegible]

誤日蝕爲下雨 野幫浦而防火

[illegible]

論男排四個種子隊

馬博良

今日排球男子四個種子隊開始角逐錦標賽，比賽時間如下：

廣州對香港（十日上午九時）

對上海（十日下午二時）港隊三家預賽如後：

廣州隊（甲部分組冠軍）：

周豪　趙中五　李顯由

黎連澤　[illegible]　陳茹寬

潘余洪　[illegible]　[illegible]

香港隊（乙部分組冠軍）：

林潤明　[illegible]　趙士澗

陳昌永　王耀民　鍾士元

歐陽兆棠　[illegible]　李耀前

今日廣州對香港，兩隊實力相去不遠，二雄相遇，[illegible]，照理說，廣州奪標呼聲最高，港排一般人說當居季軍，廣州自然可勝香港，但事實上，港排在滬首戰亦嚴，[illegible]

[illegible]

高等西服呢絨袍料
新近運到英國呢絨
裁製春裝最爲相宜
特價廉售
滙利
南京東路七七五號雲南路轉角

參加全運會健將注意
薄利第一
欲備記時準確之名表請到
大光明鐘表眼鏡總行
南京路雲南路口

染色鋼精
皇后牌
品質超高
榮譽出品
良工鋼精製品廠
廠址上海海寧路二四一弄四○至四二號 電話四一三七七

美麗肥皂
絲絲去垢 點點除污
歐治化學工業廠出品

香港脚特效藥：
蜂窠淨
本品無色無毒，殺菌力雖強而無刺激性，用治足趾濕癢及其他因絲狀菌而起之皮膚病均具卓效
上海中法藥房發行
FUNGUSIN

質比人家好 價比人家廉
派拉蒙
雨衣 防雨布 橡膠布
本埠各大百貨服裝商店均有出售
上海中國雨衣服裝廠出品

石人望口琴
一致採用
口琴團体：超級 高級 複音 普通
免費徵求空中會員
石人望先生空中教口琴
每晨八時一刻至三刻（亞美電台九四○K·C·）每晚七時至八時（和平電台九八○K·C·）瀏
「石人望口琴」盒內說明書向上海（○○）鳳陽路四七六號大衆口琴會免費索取無線電口琴講義樂譜一冊並贈空中會員證一紙享受利益半年
中央口琴廠榮譽出品
TEL.36928·39934

耀昌醫療器械無限公司
W.O.
STAINLESS TRADE MARK
WING ON
註冊商標
永安注射器廠
本廠出品永安牌注射器悉心研究精益求精其優點如下
（一）選料高貴
（二）工作嚴密
（三）量度正確
特約經銷處：耀昌無限公司
本公司經售
醫療器械 化學儀器 搪瓷器皿 橡皮物品
針管針頭 瓦盃量筒 各種料瓶 軟木瓶塞
大華注射針頭廠
本廠出品不銹鋼注射針經專門技師歷年悉心研究質地精良監製嚴密經久耐用故醫藥界均樂於採用
特約經銷處：耀昌無限公司
地址：上海(11)漢河路一三一至五號 電話三四四三六

温州鼎泰鋸木廠
★紅星牌★
（木板）
自採·自鋸·自運·自銷
箱板·柳板·杉木·松條
分行 温州[illegible] 電話 六六
廠址 温州[illegible] 電報掛號[illegible]八八
總行 上海中正[illegible]路[illegible]號二樓
電話 九○二四八
棧址 上海南市[illegible]碼頭一五○號
電報掛號 三○一三

德豐皮號
運銷船來各廠
各色紋皮·京羊皮·玻璃皮·機用皮
新到 大蟒蛇皮 花色齊備
歡迎本外埠客商批購價格克己
各色俱全 充足備貨
地址：湖北路三十三·二十號
電話：九四五○九·九一六四三號
電報掛號：七七一一號